

Condroblastomas del carpo: caso clínico y revisión de la literatura

Carpal Chondroblastomas: Case Report and Review of the Literature

Ángel Ferreres-Claramunt¹ Leonardo Lázaro²

¹ Cirugía de la Mano y Extremidad Superior, Institut Kaplan, Passeig Bonanova, 9, 08022 Barcelona, España

² Departamento de Miembro Superior, Servicio de Ortopedia y Traumatología, Clínica Francesa SRL/ Clínica de Mano S.A, Guaymallén, Mendoza, Argentina

Address for correspondence Ángel Ferreres Claramunt, PhD, Cirugía de la Mano y Extremidad Superior, Institut Kaplan, Passeig Bonanova, 9, 08022 Barcelona, España
(e-mail: angelferreres@institut-kaplan.com).

Rev Iberam Cir Mano

Resumen

Palabras Clave

- ▶ condroblastomas
- ▶ huesos del carpo
- ▶ hueso escafoides
- ▶ tumor óseo benigno

Abstract

Keywords

- ▶ chondroblastoma
- ▶ carpal bones
- ▶ scaphoid bone
- ▶ benign bone tumor

Los condroblastomas son tumores benignos poco frecuentes (su incidencia corresponde a menos del 1% de los tumores óseos primarios), de aparición habitual en la epífisis de huesos largos; siendo el fémur distal y la tibia proximal sus sitios de aparición más habituales. Es raro el asiento de esas lesiones en los huesos del carpo. A pesar de que sigue siendo considerado un tumor benigno, puede tener un comportamiento agresivo, tanto como recidiva local como produciendo metástasis. Presentamos un caso de un paciente de 16 años que presentó un condroblastoma de escafoides con recidivas en dos ocasiones tras un tratamiento convencional de legrado e injerto.

Chondroblastomas are rare benign tumors (less than 1% of primary bone tumors) that affect more frequently long bones epiphysis such as distal femur or proximal tibia. In spite of being considered a benign tumor, a more aggressive behavior, as local recurrence or metastasis, has been reported. We present a case of chondroblastoma that affected the scaphoid of a 16 years old boy, and that recurred twice after conventional treatment, till a more radical surgery was performed.

Introducción

El condroblastoma (CB) es un tumor de los que se conocen como formadores de cartílago catalogado por Jaffe y Lichtenstein¹ en 1942, localizado en la epífisis de huesos largos siendo más frecuente alrededor de la rodilla (fémur distal y tibia proximal), con un 30% de los casos publicados, seguido por el húmero proximal con un 20%. Su aparición en huesos cortos del carpo y tarso es rara,²⁻⁵ más frecuente en calcáneo y en astrágalo.⁶ También se ha descrito de origen extraesquelético.⁷ Se presentan con mayor frecuencia en personas de sexo masculino (2:1) y mayormente durante

la segunda década de la vida.² Respecto a todos los tumores óseos, los que afectan al carpo constituyen alrededor del 0,15%, de los cuales el 13,6%, en largas series, son CB. Asientan con mayor frecuencia en el escafoides.^{2-4,8} Cabe mencionar aquí que en la tercera edición del libro sobre tumores óseos de 1978 de Dahlin, no venía reflejado ningún caso de CB que afectara a los huesos del carpo.⁹

El tratamiento más adecuado para ese tipo de lesiones es el legrado o resección intralesional y el relleno del defecto con injerto óseo autólogo.^{2,5,8,10} No obstante, se han descrito recidivas locales más o menos agresivas^{4,5,11-14} e incluso metástasis.¹⁴⁻²⁰

received
January 7, 2018
accepted
July 4, 2018

DOI <https://doi.org/10.1055/s-0038-1667321>.
ISSN 1698-8396.

Copyright © Thieme Revinter
Publicações Ltda, Rio de Janeiro, Brazil

License terms





Fig. 1 Rx en la que se puede observar lesión en borde radial de escafoides.

Caso Clínico

Se trata de un paciente masculino de 16 años de edad que consultó por dolor, inflamación y limitación funcional en la muñeca izquierda sin antecedente traumático.

En el examen radiográfico se observó una imagen lítica en la zona radial del tercio medio del escafoides. Como estudios complementarios, se realizaron una TC y una RMN que fueron informadas de la presencia de una lesión lítica excéntrica e insuflante, situada en el tercio medio y polo distal del escafoides en su región radial que medía 8 × 9mm. Dicha lesión tenía bordes esclerosos polilobulados con pequeñas áreas de discontinuidad de la cortical ósea con una impronta hacia partes blandas adyacentes. No existían signos de fractura patológica. Se observaban, calcificaciones nodulares intralesionales (►Figs. 1-3)

Se realizó una biopsia escisional y el estudio histopatológico informó de una lesión constituida por proliferación de células de núcleo redondo, cromatina epiteliode eosinófila, con áreas de matriz condral y zonas lobuladas, algunas células mostraban calcificaciones formando un patrón enrejado. En la periferia se observaban trabéculas óseas con signos de remodelación, pleomorfismo celular era leve y sin mitosis, siendo diagnosticado de condroblastoma.

El paciente presentó una buena evolución postoperatoria, sin complicaciones y sin dolor durante un año y medio. Veinte meses después de dicha cirugía consultó nuevamente por reaparición de dolor y edema en la muñeca (►Fig. 4). Se solicitaron estudios en los que pudo observarse la recidiva del tumor (►Fig. 5).

Se reintervino para realizar un legrado más amplio con fresado y aporte de un injerto estructural de la metafisis radial por debilitamiento del escafoides en la segunda resección. (►Fig. 6)

Durante el seguimiento de esa última cirugía, el paciente evolucionó también de forma satisfactoria. En los estudios de control se observaba el injerto integrado (►Fig. 7) y estuvo asintomático hasta dos años después de la última cirugía en que reapareció el dolor. Nuevo TAC y RMN mostraron una mayor destrucción del escafoides y una afectación importante de tejidos blandos. (►Fig. 7).

En esa ocasión, se realizó una biopsia previa tomando, además, muestras de partes blandas y de hueso. El resultado puso de manifiesto una invasión de las partes blandas vecinas con cierto grado de celularidad y mayor componente cartilaginoso. Se interpretó como condrosarcoma de bajo grado.^{21,22} Tras esa segunda recidiva se optó por la exéresis del escafoides y realizar una artrodesis semilunar-hueso-grande²³ (►Fig. 8). Cinco años después de esa última

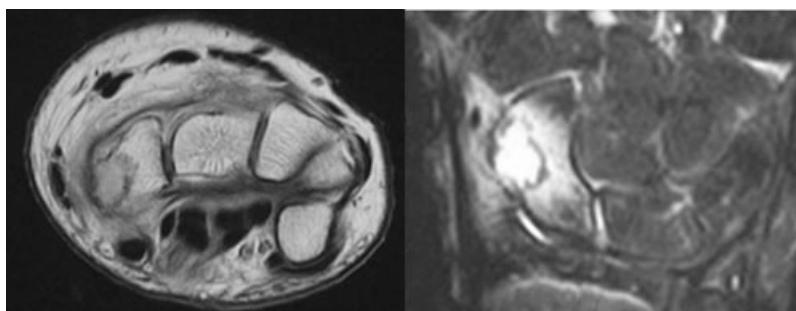

Fig. 2 RMN se observa la lesión insuflante del escafoides en ambos cortes.



Fig. 3 TAC, se observa lesión con invasión del borde radial del escafoides.



Fig. 4 Tumefacción sobre el aspecto radial de la muñeca.



Fig. 5 Se observa la recidiva del tumor en el sitio original.

cirugía, el paciente no ha presentado recidivas y se encuentra asintomático.

Discusión

El Condroblastoma es un tumor localizado, benigno, con una buena respuesta al tratamiento habitual consistente en un legrado de la lesión y relleno con hueso esponjoso tanto en las localizaciones habituales,^{14,21} como en las carpianas,^{5,8,10} Sin



Fig. 7 Imagen de RMN en que se observa la destrucción del escafoides y la afectación de tejidos blandos.

embargo, a veces puede tener un comportamiento más agresivo^{13,22,23} ocasionando recidivas en un 10% de casos e incluso metástasis en un 3,3% según largas series publicadas.¹⁴ Más rara es la transformación maligna del tumor.^{14,23} En cuanto a las recidivas, se ha intentado correlacionarlas con la presencia de hallazgos de quiste óseo aneurismático en la zona tumoral sugerido por Izadpanah⁵ aunque ese hecho había sido negado con anterioridad en un estudio en el que solamente se halló correlación con la recidiva si la duración de los síntomas era de menos de 6 meses.¹¹ Para tratar de evitar las recidivas se ha sugerido que tras el legrado se use una fresa a elevadas revoluciones, phenol o crioterapia.^{6,24} Más difícil es establecer el pronóstico en cuanto a la producción de metástasis; más aún cuando éstas pueden producirse hasta 13 e incluso 17 años tras

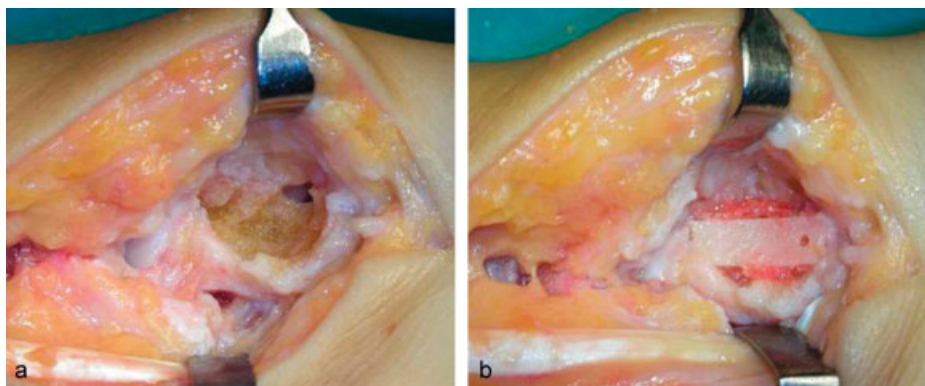

Fig. 6 (a) aspecto tras la resección de tejido tumoral. (b) colocación de un injerto esponjoso y un fragmento de cortical de la metáfisis distal del radio.



Fig. 8 Imagen intraoperatoria de artrodesis semilunar-grande con exéresis completa de escafoides.

la exéresis del tumor original.^{15,17} También es cierto que en muchos de los casos publicados por la aparición de metástasis, el tumor primario se hallaba en el esqueleto axial (costilla,¹⁷ pelvis,^{20,21} columna,¹⁹ aunque también alguno originalmente diagnosticado en astrágalo.¹⁸ Las metástasis pueden también ser diagnosticadas a la vez que el tumor óseo.^{14,18,19,25} La anatomía patológica de las metástasis era superponible al tumor primario con variación aneuploide.^{14,19}

Así como en la afectación de huesos largos la recurrencia tras legrado ha sido establecida entre un 4% y 32%,¹² no se han encontrado estudios a nivel del carpo de producción de metástasis ni de frecuencia de recidivas aunque sí se han publicado casos aislados de recidivas.⁴

Es difícil saber la cantidad de casos publicados de condroblastoma que afecta a los huesos del carpo. La serie más larga es la de Wu,⁴ y menciona 19 casos añadiendo dos más que afectaban al piramidal. Sí queda claro que el hueso más frecuentemente afectado es el escafoides, con 6 casos en la serie, seguido del hueso grande. Esos dos huesos acumulan el 52% de los casos del carpo.³ Piramidal, semilunar y ganchoso también han sido asiento de este tumor.^{3,26,27} Como curiosidad, el trapecio apareció como afectado por un CB en 2008 por primera vez.²⁸ No se han reportado casos de afectación del trapecoide.

En nuestro caso, tras una primera recidiva, se consideró ya la posibilidad de realizar un tratamiento más definitivo mediante la exéresis del escafoides y una artrodesis parcial⁵ pero se optó por un nuevo intento debido a la edad del paciente e intentar evitar una intervención con secuelas. La exéresis completa del hueso afecto ya se había mencionado en la literatura en el caso del ganchoso.²⁷ El informe de la segunda biopsia describiendo la lesión de condrosarcoma de bajo grado nos inclinó definitivamente a la exéresis del hueso y fijación semilunar-hueso grande.²⁹

Por lo tanto, el pronóstico tras el tratamiento del condroblastoma benigno, debe ser cauto y prudente y no está exento de riesgo de recidiva, por lo cual algunos autores han recomendado el tratamiento con fenol, crioterapia, el

uso de una fresa a altas revoluciones o incluso con radiofrecuencia.³⁰ Aunque raras, son posibles las metástasis que pueden ser detectadas en el mismo momento del diagnóstico de la lesión o años más tarde, pero a nivel del carpo no se conocen datos. El seguimiento de los pacientes tratados de esta lesión debe prolongarse y puede incluir estudios radiológicos (Rx simple o TAC) de tórax. Tan es así, que desde 2013 ese tumor no está incluido entre los estrictamente benignos sino en un apartado de “*intermediate tumors (rarely metastazing)*.”³¹

Conflicto de Intereses

Los autores declaran que no existe ningún conflicto de interés.

Bibliografía

- Jaffe HL, Lichtenstein L. Benign chondroblastoma of bone: a reinterpretation of the so-called calcifying of chondromatous giant cell tumor. *Am J Pathol* 1942;18(06):969-991
- Unni KK, Inwards CY. Benign Chondroblastoma. En Dahlin's bone tumors: general aspects and data on 10,165 cases. 6th ed. Philadelphia: Wolters Kluwer Lippincott Williams & Wilkins; 2010:41-48
- Murray PM, Berger RA, Inwards CY. Primary neoplasms of the carpal bones. *J Hand Surg Am* 1999;24(05):1008-1013
- Wu CT, Chen ACY, Wang CJ, Wang CW, Fu CJ, Wong YC. Chondroblastoma of the triquetrum. *Pediatr Neonatol* 2013;54(04):278-280
- Izadpanah A, Zreik RT, Shives T, Kakar S. Capitata Chondroblastoma: A Case Report and Review of the Literature. *Hand (NY)* 2017;12(02):NP14-NP18. Doi: 10.1177/1558944716642762
- Davila JA, Amrami KK, Sundaram M, Adkins MC, Unni KK. Chondroblastoma of the hands and feet. *Skeletal Radiol* 2004; 33(10):582-587
- Duttaluri R, Sultanpurkar GP, Raorane H, Vikram H. Malignant chondroblastoma of extraskelatal origin. *Int J Appl Basic Med Res* 2016;6(02):146-148. Doi: 10.4103/2229-516X.179028
- Repáraz FJ, Garbayo J, Arrechea MA, Corchuelo C, Tejero A, Ayala H. Condroblastoma de escafoides carpiano. *An Sist Sanit Navar* 2008; 31(03):295-300

- 9 Dahlin DC. Bone tumors. General aspects and data on 6.221 cases. 3rd edition. Charles C Thomas Publi. Springfield. ILL.; 1978:43
- 10 Vijayan S, Bhat AK, Hameed SA, Kumar B. Chondroblastoma of the scaphoid: A case report. *J Cancer Res Ther* 2015;11(03):669. Doi: 10.4103/0973-1482.151938
- 11 de Silva MV, Reid R. Chondroblastoma: varied histologic appearance, potential diagnostic pitfalls, and clinicopathologic features associated with local recurrence. *Ann Diagn Pathol* 2003; 7(04):205-213
- 12 Rhee PC, Novais EN, Shives TC, Shin AY. Chondroblastoma with secondary aneurysmal bone cyst of the hamate: case report. *J Hand Surg Am* 2012;37(03):538-542
- 13 Accadbled F, Brouchet A, Salmeron F, Darodes P, Cahuzac JP, Sales De Gauzy J. [Recurrent aggressive chondroblastoma: two cases and a review of the literature]. *Rev Chir Orthop Repar Appar Mot* 2001;87(07):718-723
- 14 Viswanathan S, Jambhekar NA, Merchant NH, Puri A, Agarwal M. Chondroblastoma of bone—not a "benign disease": clinico-pathologic observations on sixty cases. *Indian J Pathol Microbiol* 2004;47(02): 198-201
- 15 Rodgers WB, Mankin HJ. Metastatic malignant chondroblastoma. *Am J Orthop* 1996;25(12):846-849
- 16 Kyriakos M, Land VJ, Penning HL, Parker SG. Metastatic chondroblastoma. Report of a fatal case with a review of the literature on atypical, aggressive, and malignant chondroblastoma. *Cancer* 1985;55(08):1770-1789
- 17 Khalili K, White LM, Kandel RA, Wunder JS. Chondroblastoma with multiple distant soft tissue metastases. *Skeletal Radiol* 1997; 26(08):493-496
- 18 Jambhekar NA, Desai PB, Chitale DA, Patil P, Arya S. Benign metastasizing chondroblastoma: a case report. *Cancer* 1998;82 (04):675-678
- 19 Sohn SH, Koh SA, Kim DG, et al. A case of spine origin chondroblastoma metastasis to lung. *Cancer Res Treat* 2009;41 (04):241-244. Doi: 10.4143/crt.2009.41.4.241
- 20 Tamura M, Oda M, Matsumoto I, Sawada-Kitamura S, Watanabe G. Chondroblastoma with pulmonary metastasis in a patient presenting with spontaneous bilateral pneumothorax: Report of a case. *Surg Today* 2011;41(10):1439-1441. Doi: 10.1007/s00595-010-4469-8
- 21 Lin PP, Thenappan A, Deavers MT, Lewis VO, Yasko AW. Treatment and prognosis of chondroblastoma. *Clin Orthop Relat Res* 2005; 438(438):103-109
- 22 Gómez A, Mora-Ríos FG, Cortés J. Chondroblastoma primario agresivo, reporte de caso y revisión de la literatura. *Revista Mexicana de Ortopedia Pediátrica* 2008;10:5-9
- 23 Pösl M, Werner M, Amling M, Ritzel H, Delling G. Malignant transformation of chondroblastoma. *Histopathology* 1996;29 (05):477-480
- 24 Fang Z, Chen M. Chondroblastoma associated with aneurysmal cyst of the navicular bone: a case report. *World J Surg Oncol* 2013; 11:50. Doi: 10.1186/1477-7819-11-50
- 25 Green P, Whittaker RP. Benign chondroblastoma. Case report with pulmonary metastasis. *J Bone Joint Surg Am* 1975;57(03):418-420
- 26 Tountas CP, Cobb SW. Chondroblastoma of the lunate: a case report. *J Hand Surg Am* 1992;17(03):466-467
- 27 Daly KE, Chow JW, Vickers RH. Excision of the hamate for an unusual hand tumour. *J Hand Surg [Br]* 1993;18(05):606-608
- 28 Konishi E, Okubo T, Itoi M, Katsumi Y, Murata H, Yanagisawa A. Chondroblastoma of trapezium with metacarpal involvement. *Orthopedics* 2008;31(04):395
- 29 Kirschenbaum D, Schneider LH, Kirkpatrick WH, Adams DC, Cody RP. Scaphoid excision and capitulunate arthrodesis for radioscaphoid arthritis. *J Hand Surg Am* 1993;18(05):780-785
- 30 Xie C, Jeys L, James SL. Radiofrequency ablation of chondroblastoma: long-term clinical and imaging outcomes. *Eur Radiol* 2015;25(04): 1127-1134. Doi: 10.1007/s00330-014-3506-1
- 31 Chen W, DiFrancesco LM. Chondroblastoma: An Update. *Arch Pathol Lab Med* 2017;141(06):867-871. Doi: 10.5858/arpa.2016-0281-RS